

平成24年度社会福祉法人久万高原町社会福祉協議会事業報告

1. 社会福祉を目的とする事業の企画及び実施事業

- | | | |
|-----------|-----------|--|
| (1) 理事会 | 5月29日(火) | 諸規程一部改正(案)の承認について
平成23年度事業報告及び一般会計決算について審議
平成23年度及び24年度寄付申込状況の報告について |
| | 10月5日(金) | 諸規程一部改正(案)の承認について審議
福祉大会の被表彰者の決定について審議
評議員任期満了に伴う改選について
平成24年度寄付申込状況の報告について |
| | 10月28日(日) | 任期満了に伴う会長及び副会長の選任について |
| | 12月18日(火) | 定款変更の承認について審議
規程の制定及び諸規程一部改正(案)の承認について審議
平成24年度第1次補正予算(案)の承認について審議
平成24年度寄付申込状況の報告について |
| | 3月19日(火) | 規程の制定及び諸規程一部改正(案)の承認について審議
平成25年度事業計画及び一般会計当初予算(案)の承認について審議
平成24年度寄付申込状況の報告について |
| (2) 評議員会 | 5月29日(火) | 諸規程一部改正の承認(案)について審議
平成23年度事業報告及び一般会計決算について審議
平成23年度及び24年度寄付申込状況の報告について |
| | 10月23日(火) | 諸規程一部改正(案)の承認について審議
理事・監事任期満了に伴う改選について
平成24年度寄付申込状況の報告について |
| | 12月18日(火) | 定款変更の承認について審議
規程の制定及び諸規程一部改正(案)の承認について審議
平成24年度第1次補正予算(案)の承認について審議
平成24年度寄付申込状況の報告について |
| | 3月19日(火) | 監事(欠員)の選任について
規程の制定及び諸規程一部改正(案)の承認について審議
平成25年度事業計画及び一般会計当初予算(案)の承認について審議
平成24年度寄付申込状況の報告について |
| (3) 監事会 | 5月18日(金) | 平成23年度事業及び一般会計監査 |
| (4) 視察研修 | 2月12日(火) | 役員・評議員を対象として社会福祉法人上島町社会福祉協議会へ視察研修 |
| (5) 専門委員会 | 3月6日(水) | 総務・地域福祉・在宅福祉委員会 |

(6) 愛媛県共同募金会久万高原町支会運営委員会

5月29日(火) 共同募金一般配分金 平成23年度地域配分について審議
平成24年度配分計画(案)について審議

(7) 第3回久万高原町社会福祉大会

子供から高齢者まで誰もが生き生きと自立した生活を送れる「温もりと安らぎのある住みやすい福祉のまち・みんなで作る久万高原」を目指すため、児童・高齢者・障害者福祉の推進、福祉ボランティア活動の展開など様々な福祉活動の推進と、多年にわたり社会福祉の発展に功績のあった皆様の顕彰等を目的とし、10月14日(日)に開催した。宮城県の女川町社協阿部会長の講演、女川カレーの無料提供、相談コーナーの開設等を行い、参加者は400人規模であった。

主催：久万高原町社会福祉協議会

共催：久万高原町・久万高原町民生児童委員協議会

協力依頼団体

- 久万高原町老人クラブ連合会
- 久万高原町ボランティア連絡協議会
- 久万高原町教育委員会
- 久万高原町生活改善グループ
- 養護老人ホームささゆり荘
- 町内障害者作業所
- 久万高原町身体障害者福祉会
- 久万高原町母子寡婦福祉会
- 行政相談員 ○人権擁護委員
- 久万高原町連合婦人会
- 特別養護老人ホーム久万の里
- 他関係者

(8) 第2回久万高原町社会福祉協議会ディスコン大会の開催

青少年から高齢者まで、広く久万高原町全域の方に楽しんでいただけるスポーツの普及・推進・交流を目的として、6月14日、参加者約70名で第2回久万高原町社会福祉協議会ディスコン大会を実施した。

(9) 生活・介護支援サポーター養成講座の実施

地域の高齢者の個別の生活ニーズに応える仕組みを安定的・継続的に構築するため、町民の主体性に基づき運営される新たな住民参加サービス等の担い手として、生活・介護支援サポーターを養成し、地域で高齢者の生活を支えるシステムを構築することを目的として実施した。

また、平成24年度は受講経験者に対するフォローアップ研修、地域住民・町内外各種団体関係者を対象とした公開講座も実施した。

[生活・介護支援サポーター養成講座内容]

回数	開催日	曜日	開催時間	内容
第1回	平成24年10月5日	(金)	19:00~21:00	開講式・オリエンテーション みんなで学ぶ楽しい介護 No.1
第2回	平成24年10月26日	(金)	19:00~21:00	みんなで学ぶ楽しい介護 No.2
第3回	平成24年11月9日	(金)	19:00~21:00	『障がいの壁』を超える ～当事者の声を聞く……～
第4回	平成24年11月22日	(木)	19:00~21:00	支え合いのスパイス
第5回	平成24年11月30日	(金)	19:00~21:00	縁ある暮らしでよりよく死ぬ

※受講申込者総数 39名

※各会参加者数内訳

- ・第1回27名 (久万4名・面河8名・美川13名・柳谷2名) (男性8名・女性19名)
- ・第2回28名 (久万6名・面河9名・美川10名・柳谷3名) (男性7名・女性21名)
- ・第3回26名 (久万6名・面河8名・美川9名・柳谷3名) (男性7名・女性19名)
- ・第4回26名 (久万6名・面河7名・美川10名・柳谷3名) (男性7名・女性19名)
- ・第5回25名 (久万6名・面河6名・美川10名・柳谷3名) (男性6名・女性19名)

[生活・介護支援サポーターフォローアップ講座内容]

回数	開催日	曜日	開催時間	内容
第1回	平成24年12月21日	(金)	19:00~21:00	『福祉で!まちづくり!』について考えよう!
第2回	平成25年1月18日	(金)	19:00~21:00	私たち流プロデュース『福祉でまちづくり!』①
第3回	平成25年2月1日	(金)	19:00~21:00	私たち流プロデュース『福祉でまちづくり!』②

※受講申込者総数 30名

※各会参加者数内訳

- ・第1回26名 (久万15名・面河6名・美川5名・柳谷0名) (男性1名・女性25名)
- ・第2回21名 (久万14名・面河5名・美川2名・柳谷0名) (男性0名・女性21名)
- ・第3回15名 (久万7名・面河5名・美川3名・柳谷0名) (男性0名・女性15名)

[生活・介護支援サポーター公開講座内容]

開催日	曜日	開催時間	内容
平成25年2月16日	(土)	12:30~15:30	『平穏死のすすめ』 ～変革の時を迎えた高齢者終末期の医療と介護～ 講師：石飛 幸三氏

※参加者数 約280名

(10)「地域支え合い応援セミナー」の実施

自分や地域の方々が認知症や寝たきりになっても、最期の時を住み慣れた地域(自宅)で迎えることができる地域づくりについて、一緒に考えることを目的として実施した。

[講座内容]

回数	開催日	曜日	開催時間	内容
第1回	平成24年11月24日	(土)	13:30~16:30	「最期まで安心して、暮らしていくために」 ～今、自分たちが考えておかねばならないこと～ 講師：近藤 誠 氏
第2回	平成24年12月22日	(土)	13:30~16:30	「上手に老いる(死ぬる)ために」 講師：石黒 秀喜 氏 ファシリテーター：近藤 誠 氏
第3回	平成25年1月26日	(土)	13:30~16:30	「みること」と「みられること」 ～死を特別視にしないために～ 講師：鳥海 房枝 氏 ファシリテーター：近藤 誠 氏

第4回	平成25年 2月2日	(土)	13:30~16:30	「支え合いとは」 一地域で老い（生き）、死ぬる（生ききる）ことー 講師：中矢 暁美 氏 ファシリテーター：近藤 誠 氏
-----	---------------	-----	-------------	--

※受講申込者総数 45名

※各会参加者数内訳 ・第1回35名・第2回30名・第3回29名・第4回24名

(11) 福祉機器の貸出事業

介護保険事業での購入や貸与までのつなぎ期間、または各種制度への申請以前に急遽介護機器が必要な状況になった場合等に、一時的に福祉用具（日常生活用具）を無料で貸し出す事業を実施した。

(例えば) 車椅子・入浴用介護用品等

ただし、商品名の指定等利用者の要望には対応できない。

平成24年度貸出状況 合計 19件

(内訳) 車椅子13件、入浴用介護用品4件、排泄関係介護用品2件

(12) 防災診断の同行訪問

消防署職員・警察職員・社協職員等による、ひとり暮らしのお年寄り宅、後期高齢者夫婦世帯宅の防災診断に同行し、暮らしの安心と安全の確保を呼びかけ、同時に心配ごとや相談ごと等について問いかけを実施した。

○ひとり暮らしのお年寄り宅防災診断

平成24年11月1日～平成24年11月28日 705世帯の訪問

(内訳) 久万地区345世帯・面河地区64世帯・美川地区186世帯・柳谷地区110世帯

○後期高齢者夫婦世帯宅防災診断

平成25年3月1日～3月22日の間 399世帯の訪問

(内訳) 久万地区218世帯・面河地区32世帯・美川地区100世帯・柳谷地区49世帯

2. 社会福祉に関する活動への住民の参加のための援助事業

(1) 地域福祉活動支援事業

福祉ボランティアの各グループ・民生委員・各小中学校生徒職員・婦人会・老人クラブ等が、各地区単位で「友愛訪問」や「高齢者いきがいサロン」活動を実施し、福祉サービスの紹介・介護相談・リハビリ実習・健康講座・調理実習等を実施している。また、地域の親睦を深めること等を目的として開催している各行事等及び下記に記載している団体等の諸活動について、平成24年度においても積極的に活動支援した。

◇ ボランティアグループ

① 久万高原町ボランティア連絡協議会

久万支部 13グループ ・ 面河支部 6グループ ・ 美川支部 6グループ

柳谷支部 3グループ

◇ その他ボランティアグループ

① 精神保健ボランティアグループゆきんこ

② パステルくらぶ

③ 明神スナッフ会

④ 保健栄養推進協議会たんぽぽクラブ

⑤ 花作りボランティアかすみそう会

⑥ ふじみねの河川を考える会 等々

◇ 施設訪問・施設ボランティア

①養護老人ホームささゆり荘 ②特別養護老人ホーム久万の里 ③町内グループホームや高齢者共同住宅 ④おもご高齢者支援ハウス ⑤デイサービスセンターおもご ⑥美川デイサービスセンター等へ訪問し、入所者との交流や施設ボランティア活動等を実施した。

◇ サロン活動グループ

久万地区 ①露峰愛和会 ②直瀬陽だまりサロン ③西明神福寿会サロン ④入野出前サロン ⑤おはり娘サロン ⑥馬酔谷サロン

面河地区 ①前組 ②本組 ③中組 ④相の峰 ⑤波草

美川地区 ①つづらがわサロン ②二箇サロン ③サロン久主の下

柳谷地区 ①あじさいお楽しみ会 ②にこにこサークル ③にこにこひまわり ④いきいきサロン小村 ⑤名荷ふれあいサロン

その他、様々なサロン活動グループへの支援及び新たなサロングループの立上げに関する相談等の支援を実施した。

【連携状況】

行政機関	389
小中学校・高校	26
民生児童委員	296
高齢者福祉等機関	262
障がい児者福祉等機関	179
児童福祉等機関	46
ボランティア団体等	369
地域住民	571
その他	23

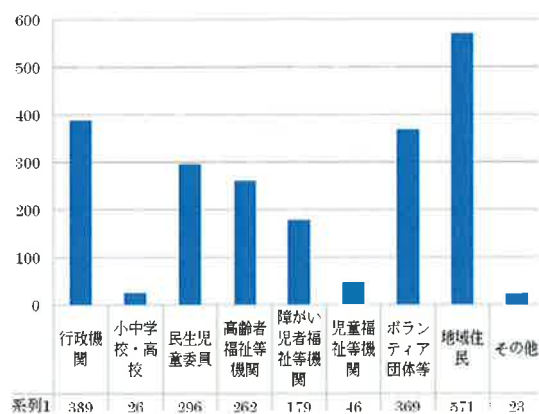

【住民福祉活動相談・支援状況】

ボランティア活動相談・支援	240
地域ふれあいサロン活動・相談・支援	197
災害関係相談・支援	3
各種福祉講座等の開催	55
福祉広報活動・社協PR	171
ディスコン等(介護・閉じこもり予防等関係)	97
認知症サポーター養成講座	10
その他	13

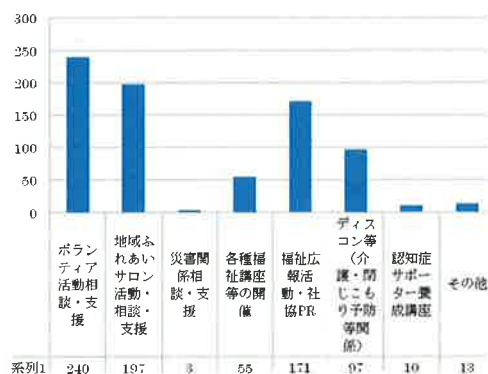

3. ボランティア活動の振興事業

(1) 久万高原町ボランティア団体の育成支援事業

ボランティア団体・学校・地域等において、各種講座及び勉強会・研修会等に担当職員を派遣するなどの協力や支援を行いボランティア団体の育成に努める。更に、外部研修等への参加や町内のボランティア団体間の交流会を開催することにより、ボランティア活動の充実及び推進を図る。また、地域福祉の増進及び団体の自主性を促進するための助成として、ボランティア活動団体助成金を交付した。

(2) 久万高原町介護支援ボランティア事業（介護予防事業）の実施

高齢者が介護支援ボランティア活動（指定事業所でのボランティア活動）を通じて地域貢献することを積極的に奨励・支援し、高齢者自身の社会参加を通じた介護予防を推進するため、町民との共同連帯の理念に基づき久万高原町介護支援ボランティア制度を設け、いきいきとした地域社会になることを目的として、久万高原町からの委託事業として実施した。

（事業概要）

65歳以上の高齢者の介護支援ボランティア活動実績を評価したうえで評価ポイントを付与し、当該高齢者の申出により、当該評価ポイントを換金した「介護支援ボランティア評価ポイント転換交付金」を交付する制度（一定の社会参加活動をした者に対し、活動実績に応じて、実質的に保険料負担を軽減する制度）

（指定事業所） 39事業所

※面河高齢者支援ハウス・デイサービスセンター・久万高原町立病院・特養久万の里・久万保育園・NIKONIKO館・各グループホーム・各サロン 等々

（平成24年度 ボランティア登録者数）

※ 228名（久万60名・面河54名・美川48名・柳谷66名）

（平成23年度に活動実績 ポイント転換交付金額）

ポイント転換者数 118名 交付金額 244,000円

(3) 高齢者福祉ネットワーク事業の推進

コミュニティーケアを目指し、各地区ボランティアグループ・民生委員・見守り推進委員の協力を得ながら連携を強化し、ひとり暮らしの高齢者や高齢者夫婦世帯の安否確認や情報交換を実施した。

(4) ボランティアコーディネーター推進事業（久万高原町委託事業）

本・支所それぞれにボランティアコーディネーターを配置し、各種相談に対しニーズに即した対応及び、各種関係機関とのマッチングを積極的に展開した。

	支援方法の件数						業務従事 時間数	内コーディネート支援 従事時間数	コーディネート マッチング件数
	来所	訪問	電話	事業支援	事務	その他			
本所	32	26	21	18	77	5	144.5	144.5	24
面河	15	19	16	38	0	1	121.0	121.0	40
美川	24	50	65	7	62	0	179.5	69.0	63
柳谷	17	34	12	27	28	0	144.0	144.0	36
合計	88	129	114	90	167	6	589.0	478.5	163

(5) 災害対応マニュアル・災害ボランティアセンター運営マニュアルの作成

久万高原町において大規模災害が発生した時に久万高原町社協の職員として取るべき行動・迅速的確な対応の指針となるようにマニュアルを作成した。

4. 社会福祉を目的とする事業に関する調査、普及、宣伝、連絡、調整及び助成事業

(1) 第2次地域福祉活動計画に基づく事業推進

子どもから高齢者まで、障がいのある人もない人も、誰もが地域において、いきいきと自立した生活が送れ、地域におけるさまざまなサービスや活動を組み合わせ「共に生き、支え合う社会づくりを具体化する」ことを目指し平成23年度策定した第2次地域福祉活動計画「ともに輝く元気プラン」をもとに各種事業を推進し、計画に対する推進状況の把握と計画に対する年度単位評価を実施し、地域のニーズの収集や本会事業の普及、宣伝、連絡、調整等を実施した。

(2) 広報活動

◇ 久万高原町「社協だより」の発刊

第23号(6月発刊)・第24号(8月発刊)・第25号(11月発刊)・第26号(1月発刊)

◇ 久万高原町防災行政無線放送を活用し、住民周知を実施した。

◇ 久万高原町社会福祉協議会ホームページの充実、ブログの開設及び管理体制の強化をした。

◇ 各福祉関係機関への情報提供の実施

◇ パンフレットによる久万高原町社会福祉協議会の事業内容の周知・啓発

5. 社会福祉を目的とする事業の健全な発達を図るために必要な事業

(1) 全戸会員運動の推進

急速に過疎化・高齢化が進む本町において、町民のニーズに沿った事業の実施や町づくりには、どうしても自主財源の確保が必要となっている。本会の主たる自主財源は、会員からお寄せいただく善意(会費)によるものであり、介護保険法の改正・障害者自立支援法の施行等、めまぐるしく改正される福祉関連事業のなかで、各種の事業運営を通して自主財源の安定を図っているが、更なる福祉基金の充実と自主財源の安定を図り、誰もが安心して暮らすことができる福祉のまちづくりを目指すために、全戸会員運動の推進を実施した。

①一般会員会費	500円	②特別会員	1,000円(2口以上)
③法人会員	10,000円	④町外特別会員	2,000円

平成24年度会費額 2,090,500円

(2) 障害者福祉団体の育成と事業支援

久万高原町身体障害者福祉会・NPO法人ぽっかぽか・NPO法人パステルくらぶ・地域生活支援センターあつぶるハウス久万・グループホームあさひ・小規模作業所パステル工房等への育成費補助及び事業・運営支援を実施した。

(3) 上浮穴地区更生保護女性会への支援

- ◇ 上浮穴地区更生保護女性会への育成費補助及び事業推進を支援した。

(4) 児童福祉・母子、寡婦、父子福祉関係支援事業

- ◇ 児童福祉支援

- ①社会福祉法人育和会 久万保育園への育成費補助
- ②久万高原町くまっこ祭りへの支援

- ◇ 母子、寡婦福祉の推進

久万高原町母子・寡婦福祉会へ育成費補助及び事業推進の支援。

(5) 各種教室・実習等〈福祉教育〉

- ◇ 高齢者疑似体験の実施

病気やけがによって発生した後遺障害及び身体に障害のある方の日常生活を、装具を装着し体験する。障害に対するバリアフリーの推進を図ることを目的に実施している。

今年度も在宅介護支援センター・保健センター等関係機関と協働して、各種教室や高齢者疑似体験の実施及び実習活動を実施した。

○美川支所 (12/12 美川中学校2年生)

- ◇ 認知症サポーター養成講座

尊厳をもって最期まで自分らしくありたい。これは誰もが望むことであるが、この願いをばみ、深刻な問題になっているのが「認知症」である。しかし認知症について、周囲の理解と気遣いがあれば、その地域において穏やかに暮らしていくことは可能である。そのため、みんなで認知症の人とその家族を支え、誰もが暮らしやすい地域を作ることを目的として、認知症サポーターを一人でも多く増やすための事業を、久万高原町地域包括支援センターと協働して実施した。

(2回開催)

○6/5 上浮穴高校普通科 ○6/15 上浮穴高校森林環境科

- ◇ 絵本教室の開催

認知症とその介護問題は、家族だけでは抱えきれない問題であり、地域の様々な資源の活用や住民主体のネットワークづくりなど、地域全体で支える意識や仕組みが、求められている。地域の住民一人ひとりが、認知症という病気や人について正しく理解し、世代を越えた交流を図りながら、偏見や差別をなくしていくことを目的として、地元の児童・生徒を対象に、認知症についての絵本を用いた教室を、久万高原町教育委員会及び各学校と協働で実施している。

○H24年度実績なし

- ◇ 大学実習生の受入

大学で既に取得した社会福祉に関する知識と技術を、見学実習・現場実習を通して総合的に実践していただき、その経験を生かして社会福祉に関わる者として必要な能力と態度を身につけて育てることを目的として、大学から実習生の受け入れについて依頼があり受け入れた。

○高知県立大学社会福祉援助技術現場実習 1名

受け入れ期間 8月13日～9月13日 担当部署 本所

【福祉学習等相談・支援状況】

高齢者・障がい者・地域とのふれあい活動	15
高齢者・障がい者疑似体験学習	2
子供達の認知症理解のための絵本教室	0
認知症サポーター養成講座（小中高校生対象）	11
その他	14

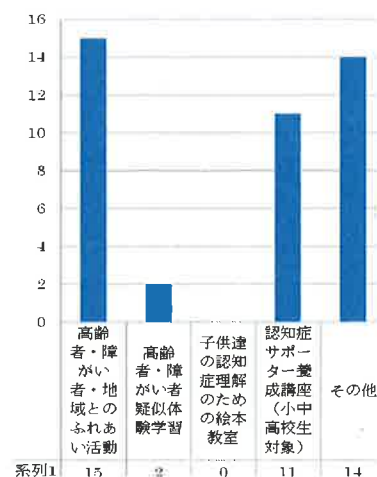

(6) 各種大会・協議会・研修会等への積極的参加

- ◇ 愛媛県社会福祉大会への参加
 - ◇ 会長・事務局長会議、社協トップマネジメント研修会への参加
 - ◇ 社協職員連絡会議への参加
 - ◇ 愛媛県共同募金会市町支会実務担当者会議への参加
 - ◇ 愛媛県ホームヘルパー協議会への参加 等々
- 各職員の資質向上に繋がる研修会へ積極的に参加した。

6. 保険医療、教育その他の社会福祉と関連する事業との連絡に関する事業

(1) 保健・福祉・医療機関等とのネットワーク関連事業

- ◇ 地域公民館及び集会所等を活用し、高齢者の孤独化と要介護状態とならないこと等を目的とした介護予防施策事業として保健センター・包括支援センターが実施する事業等に参加・協力した。福祉ボランティアグループ等が参加者への声かけ、昼食づくり、在宅介護支援センター職員が送迎等に参加し、身体機能維持のリハビリや閉じこもりの予防等を中心とした出張ミニデイサービス事業を実施した。
 - 転倒骨折予防教室（はつらつサークル）
 - 認知症予防教室（認知症を知ろう会）
 - 特定高齢者施策（運動機能向上事業） 等
- ◇ 久万高原町内外を問わず、保健・福祉・医療等関係機関との連絡・調整業務を実施し、在宅生活者・施設入所者・在宅生活の困難な人等、様々なケースに応じたケアマネジメントによる適切なサービスを提供した。
 - 地域包括支援センターによる地域ケア会議
 - 在宅介護支援センターによる担当地域ケア会議
 - 介護保険事業担当者等によるサービス提供担当者会議
 - 自殺対策推進事業ネットワーク会議 等々

7. 共同募金事業への協力に関する事業

(1) 共同募金配分事業

◇ 一般配分事業 1,756,538円 (共同募金配分金収入 1,496,882円)

(内訳)

①高齢者福祉活動費	200,000円	②母子・父子福祉活動費	250,000円
③障害児・者福祉活動費	200,000円	④児童・青少年福祉活動費	220,000円
⑤福祉育成・援助活動費	340,000円	⑥ボランティア活動育成事業	465,538円
⑦小地域活動支援事業	81,000円		

◇ 災害見舞金交付 3件 60,000円

(内訳)

平成24年11月24日	美川地区	全焼	見舞金	20,000円
平成25年1月8日	柳谷地区	全焼	見舞金	20,000円
平成25年3月1日	久万地区	全焼	見舞金	20,000円

8. 地域福祉権利擁護センターの経営に関する事業

(1) 法人成年後見事業

認知症・知的障害や精神障害などにより、判断能力の十分でない方（被後見人・被補佐人・被補助人（以下「被後見人」という。））が、財産管理や日常生活での様々な契約などを行うときに、判断が必ずかしく不利益を被る悪質商法の被害者等となることを防ぎ、権利と財産を守り支援する制度で、その被後見人の後見人として、本会法人が後見人となり権利と財産を守る支援を実施している。

【法人後見実績】

利用対象者	本所	備考	累計件数
久万高原町長による申し立て	15件	本人・親族申し立て 1件	24

(収入)

※成年後見制度利用支援事業対象者	14名
※成年後見制度報酬付与申し立て対象者	14名
	※重複計上あり

(2) 福祉サービス利用援助事業の実施

認知症高齢者・知的障害者・精神障害者など、判断能力の不十分な方が、自立した地域生活が送れるよう福祉サービスの援助を行い、同時にその利用者の権利を擁護することを目的として事業を実施した。

【福祉サービス利用援助事業実績】

(人)

利用対象者	全体	本所	面河	美川	柳谷
認知症高齢者	1	0	1	0	0
知的障害者	4	4	0	0	0
精神障害者	3	3	0	0	0
その他	0	0	0	0	0
合計	8	7	1	0	0

【援助内容別実績】

(人)

利用対象者	全体	本所	面河	美川	柳谷
福祉サービスの利用援助	8	7	1	0	0
金銭管理	8	7	1	0	0
書類の預かり	8	7	1	0	0
合計	24	21	3	0	0

※重複計上あり

【権利擁護相談・支援状況】

権利擁護相談	40
福祉サービス利用援助事業 相談	402
福祉サービス利用援助事業 支援	232
成年後見相談	26
法人成年後見 支援	437
その他	12

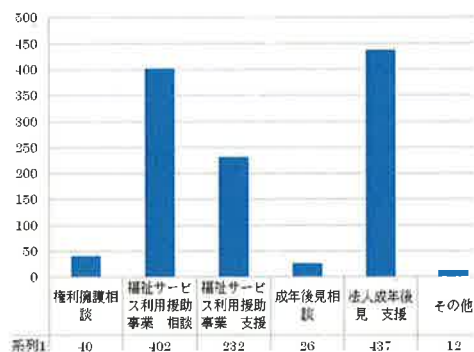

9. 老人居宅介護等事業の経営に関する事業

(1) 要介護認定訪問調査事業 (久万高原町・松山市等各介護保険事業者からの委託事業)

介護保険法第27条第2項に基づき委託された、要介護認定訪問調査を実施した。

【事業実績】

(件：円)

月	全体		本所		美川	
	件数	委託料	件数	委託料	件数	委託料
4	7	20,580	5	14,700	2	5,880
5	10	29,400	9	26,460	1	2,940
6	7	20,580	5	14,700	2	5,880
7	13	38,220	9	26,460	4	11,760
8	13	38,220	9	26,460	4	11,760
9	9	26,460	8	23,520	1	2,940
10	7	20,160	4	11,340	3	8,820
11	0	0	0	0	0	0
12	4	11,760	3	8,820	1	2,940
1	8	23,520	8	23,520	0	0
2	8	23,520	6	17,640	2	5,880
3	10	29,460	8	23,580	2	5,880
合計	96	281,880	74	217,200	22	64,680
平均	8	23,490	6	18,100	2	5,390

※久万高原町 (在宅) 2,940円/件

(施設) 2,415円/件

※松山市 3,000円/件

- ※新居浜市 3,000円/件
- ※砥部町 3,150円/件
- ※愛知県瀬戸市 2,520円/件

(2) 介護予防サービス計画作成事業 (久万高原町委託事業)

久万高原町地域包括支援センターが介護保険法で規定する、指定介護予防支援業務の一部を、介護保険法規程に基づき、本会の指定居宅介護支援事業所が受託し、介護予防サービス計画を作成する事業を実施した。

【事業実績】

(件：円)

月	全体		本所		美川	
	件数	委託料	件数	委託料	件数	委託料
4	27	100,116	16	59,328	11	40,788
5	26	96,408	16	59,328	10	37,080
6	28	109,224	18	72,144	10	37,080
7	29	110,232	19	73,152	10	37,080
8	29	107,532	19	70,452	10	37,080
9	28	109,224	19	73,152	9	36,072
10	26	96,408	18	66,744	8	29,664
11	24	88,992	16	59,328	8	29,664
12	23	87,984	14	51,912	9	36,072
1	21	77,868	13	48,204	8	29,664
2	24	94,525	15	58,453	9	36,072
3	24	89,069	15	55,697	9	33,372
合計	309	1,167,582	198	747,894	111	419,688
平均	26	97,299	17	62,325	9	34,974

(3) 指定居宅介護支援事業

介護保険等関係法令及び利用者との契約に基づき、居宅において自立した日常生活を営むために居宅サービス計画を作成するとともに、作成された計画に基づき、適切な居宅サービスの提供が確保されるよう、サービス事業者等との連絡調整その他の便宜を提供するための事業を実施した。

【給付管理実績】

(件：日)

月	全体	本所	美川	職員従事日数
4	137	102	35	19
5	136	101	35	17
6	139	104	35	21
7	140	106	34	21
8	138	106	32	20
9	135	103	32	19
10	143	108	35	19
11	150	117	33	19
12	145	110	35	20
1	141	108	33	18
2	147	113	34	17
3	145	113	32	20
合計	1,696	1,291	405	230
平均	141	108	34	19
介護支援専門員人数		4	1	

【収入実績】

(円)

月	全体	本所	美川
4	1,985,700	1,508,500	477,200
5	1,985,700	1,508,500	477,200
6	2,034,200	1,558,000	476,200
7	2,053,250	1,594,000	459,250
8	2,030,800	1,598,000	432,800
9	2,038,800	1,558,000	480,800
10	2,100,350	1,629,000	471,350
11	2,225,850	1,780,500	445,350
12	2,122,350	1,646,500	475,850
1	2,080,350	1,619,000	461,350
2	2,126,750	1,680,500	446,250
3	2,120,750	1,671,500	449,250
合計	24,904,850	19,352,000	5,552,850
平均	2,075,404	1,612,667	462,738

(4) 指定訪問介護事業（介護予防指定訪問介護事業）

要支援又は要介護状態と認定された利用者に対し、介護保険法の趣旨に従い、自立した日常生活を営むことができるよう、入浴、排泄、食事等の介護、その他生活全般にわたるサービスの提供を実施した。

【事業実績】

〔介護1～5〕

月	本所					
	利用者数	回数	時間数	国保連請求 (円)	利用者負担 (円)	職員 従事日数
4	41	641	574.5	1,405,593	210,867	30
5	45	712	659.0	1,584,936	210,895	31
6	47	718	843.0	1,634,472	190,563	30
7	49	710	638.5	1,699,086	179,044	31
8	51	809	779.0	1,991,301	212,639	31
9	50	938	926.0	2,314,257	263,183	30
10	50	985	1,003.0	2,508,387	288,953	31
11	58	1,001	984.0	2,469,476	280,634	30
12	54	1,032	1,024.0	2,540,829	286,841	31
1	53	943	889.0	2,354,811	274,219	31
2	57	792	751.5	1,983,232	223,498	28
3	55	954	921.5	2,375,994	282,026	31
合計	610	10,235	9,993.0	24,862,374	2,903,362	
平均	51	853	832.8	2,071,865	241,947	

〔介護予防〕

月	本所					
	利用者数	回数	時間数	国保連請求 (円)	利用者負担 (円)	職員 従事日数
4	38	206	202.5	621,355	67,635	30
5	40	240	214.0	644,107	70,163	31
6	44	240	210.5	704,812	78,172	30
7	45	265	232.0	727,321	78,145	31
8	44	236	207.0	693,436	75,644	31
9	40	229	203.5	655,582	71,438	30
10	38	237	205.0	655,582	71,438	31
11	37	216	186.0	632,731	68,899	30
12	36	198	169.0	596,740	64,900	31
1	35	194	168.5	598,603	65,107	31
2	37	189	162.5	604,192	65,728	28
3	39	217	184.5	630,868	68,692	31
合計	473	2,667	2,345.0	7,765,329	845,961	
平均	39	222	195.4	647,111	70,497	

(5) 外出支援サービス事業 (久万高原町委託事業)

移送用車両 (リフト付車両及びストレッチャー装着ワゴン車等) により、利用者の居宅と在宅福祉サービスや介護予防事業を提供する場所、医療機関等との間を送迎支援した。

(6) 人工透析患者送迎サービス事業 (久万高原町委託事業)

人工透析治療のため、町外医療機関に通院されている住民の方 (久万高原町が認めた方対象) を、居宅と町外医療機関との間を送迎する支援事業を実施した。

【事業実績】

月	外出支援サービス事業			人工透析患者送迎事業			職員従事 日数
	利用者数	回数	時間数	利用者数	回数	時間数	
4	24	62	22.4	6	13	116.5	13
5	24	67	23.7	7	13	119.3	13
6	29	68	23.7	7	13	126.8	13
7	27	64	24.3	8	13	143.8	14
8	24	68	25.6	8	14	147.5	15
9	28	67	23.2	7	12	143.0	17
10	29	82	24.2	8	14	275.5	18
11	27	78	26.6	7	13	240.5	13
12	29	66	25.9	7	13	244.0	14
1	25	64	21.3	8	13	235.2	16
2	24	63	19.7	8	12	247.2	13
3	24	62	18.7	10	13	330.3	16
合計	314	811	279.3	91	156	2,369.6	175
平均	26	68	23.3	8	13	197.5	15

※人工透析患者送迎サービス事業については町内送迎も含む。

回数 (往路1回・復路1回)

(7) 生活管理指導員派遣事業 (久万高原町委託事業)

利用者に対して生活管理指導員 (ホームヘルパー) を派遣し、基本的な生活習慣を習得させるための支援・指導、家事に対する支援・指導、対人関係の構築のための支援・指導 (近隣住民との関係修復)、関係機関等との連絡調整等を提供する。派遣回数は、週1回又は2回、派遣する時間帯は、午前9時から午後5時までの間で支援した。

【事業実績】

月	利用者数	回数	時間数
4	3	5	4
5	3	3	3
6	2	2	2
7	3	3	3
8	3	5	5
9	2	2	2
10	2	2	2
11	2	2	2
12	2	2	2
1	2	2	2
2	2	2	2
3	2	2	2
合計	28	32	31

10. 老人デイサービス事業の経営に関する事業

(1) 指定通所介護事業（介護予防指定通所介護事業）

要支援又は要介護状態と認定された利用者に対し、介護保険法の趣旨に従い、自立した日常生活を営むことができるよう、デイサービスセンターにおいて、送迎、入浴サービス、給食サービス、日常動作訓練、社会参加、その他生活全般にわたるサービスの提供や、利用者の社会的孤立感の解消及び心身の機能の維持並びにその家族の身体的、精神的負担の軽減を図るためのサービスを実施した。

[介護1～5]

【提供実績】

(人)

月	全体		面河		美川		
	利用者数	利用延人数	利用者数	利用延人数	利用者数	利用延人数	職員 従事日数
4	48	322	11	89	37	233	21
5	52	321	10	102	42	219	21
6	54	346	11	99	43	247	21
7	51	347	11	92	40	255	22
8	51	328	12	101	39	227	20
9	51	313	13	108	38	205	19
10	51	377	13	127	38	250	23
11	55	361	14	112	41	249	22
12	50	319	13	92	37	227	20
1	49	260	12	48	37	212	20
2	47	294	12	94	35	200	20
3	47	321	11	97	36	224	21
合計	606	3,909	143	1,161	463	2,748	
平均	51	326	12	97	39	229	

【収入実績】

(円)

月	全体		面河		美川	
	国保連請求	利用者負担	国保連請求	利用者負担	国保連請求	利用者負担
4	2,623,621	280,319	701,325	77,925	1,922,296	202,394
5	2,641,628	284,042	804,456	89,384	1,837,172	194,658
6	2,916,697	312,883	803,484	89,276	2,113,213	223,607
7	2,888,104	309,706	709,443	78,827	2,178,661	230,879
8	2,718,967	290,913	773,541	85,949	1,945,426	204,964
9	2,602,028	279,642	838,179	93,131	1,763,849	186,511
10	3,093,945	331,715	992,070	110,230	2,101,875	221,485
11	2,977,338	317,842	872,225	95,135	2,105,113	222,707
12	2,587,772	289,938	693,979	72,661	1,893,793	217,277
1	2,167,287	228,753	380,790	42,310	1,786,497	186,443
2	2,435,905	257,795	730,098	81,122	1,705,807	176,673
3	2,634,608	278,927	753,246	83,694	1,881,362	195,233
合計	32,287,900	3,462,475	9,052,836	999,644	23,235,064	2,462,831
平均	2,690,658	288,540	754,403	83,304	1,936,255	205,236

[介護予防]

【提供実績】

(人)

月	全体		面河		美川		
	利用者数	利用延人数	利用者数	利用延人数	利用者数	利用延人数	職員 従事日数
4	29	101	16	45	13	56	21
5	29	110	17	55	12	55	21
6	25	102	15	49	10	53	21
7	28	107	15	50	13	57	22
8	27	109	16	58	11	51	20
9	28	99	17	52	11	47	19
10	28	118	17	64	11	54	23
11	27	117	15	57	12	60	22
12	28	97	15	43	13	54	20
1	27	85	13	30	14	55	20
2	27	97	13	44	14	53	20
3	26	104	11	38	15	66	21
合計	329	1,246	180	585	149	661	
平均	27	104	15	49	12	55	

【収入実績】

(円)

月	全体		面河		美川	
	国保連請求	利用者負担	国保連請求	利用者負担	国保連請求	利用者負担
4	644,519	64,841	310,115	27,685	334,404	37,156
5	640,856	64,434	326,108	29,462	314,748	34,972
6	582,338	57,932	287,246	25,144	295,092	32,788
7	641,369	64,491	287,246	25,144	354,123	39,347
8	601,769	60,091	306,677	27,303	295,092	32,788
9	619,041	64,409	323,949	31,621	295,092	32,788
10	619,041	64,409	323,949	31,621	295,092	32,788
11	599,835	62,275	285,087	27,303	314,748	34,972
12	619,491	64,459	285,087	27,303	334,404	37,156
1	574,779	59,991	201,000	18,460	373,779	41,531
2	637,564	68,866	244,066	25,144	393,498	43,722
3	638,077	68,923	205,204	20,826	432,873	48,097
合計	7,418,679	765,121	3,385,734	317,016	4,032,945	448,105
平均	618,223	63,760	282,145	26,418	336,079	37,342

(2) 生きがい活動支援通所事業（久万高原町委託事業）

久万高原町社会福祉協議会のデイサービスセンターにおいて、基本事業 教養講座、スポーツ活動、日常動作訓練、遠足等、送迎、入浴サービス、給食サービスを提供する。サービスの実施時間は、1日4時間以上、実施回数は、週5日以内として実施した。

【事業実績】

(人)

月	全体		面河		美川		柳谷	
	利用者数	利用延人数	利用者数	利用延人数	利用者数	利用延人数	利用者数	利用延人数
4	82	170	16	47	1	2	65	121
5	81	190	14	44	1	5	66	141
6	82	185	16	52	1	4	65	129
7	80	187	15	49	1	3	64	135
8	83	186	16	46	1	4	66	136
9	82	167	17	44	2	7	63	116
10	78	192	16	54	2	9	60	129
11	78	172	16	53	2	7	60	112
12	75	155	15	44	2	8	58	103
1	76	152	17	37	2	8	57	107
2	76	168	17	51	2	8	57	109
3	75	171	16	49	2	8	57	114
合計	948	2,095	191	570	19	73	738	1,452
平均	79	175	16	48	2	6	62	121

1 1. 老人介護支援センター事業の経営に関する事業

(1) 在宅介護支援センター事業（久万高原町委託事業）

久万高原町包括支援センターのランチとして、訪問による相談体制の強化を図ることにより、よりきめ細かな高齢者世帯等の実態把握、在宅高齢者等からの福祉総合相談業務や在宅福祉関係機関との連絡調整会議の開催等を実施する。その他、介護保険事業の住宅改修等の相談も可能であり、住宅改修事業者との連絡調整業務や住宅改修費支給申請書作成の代行事業等を実施した。

【相談実績】

(件)

月	全体	面河	美川	柳谷
4	103	45	33	25
5	137	57	50	30
6	99	41	28	30
7	112	39	37	36
8	91	38	31	22
9	68	31	17	20
10	80	29	30	21
11	81	28	33	20
12	97	39	32	26
1	83	30	20	33
2	104	36	44	24
3	100	30	49	21
合計	1,155	443	404	308
平均	96	37	34	26

【相談方法内訳実績】

(件)

月	全体				面河				美川				柳谷			
	電話	来所	訪問	その他	電話	来所	訪問	その他	電話	来所	訪問	その他	電話	来所	訪問	その他
4	30	39	31	3	13	16	14	2	11	12	10	0	6	11	7	1
5	41	52	27	17	12	21	18	6	23	12	8	7	6	19	1	4
6	19	42	29	9	7	21	11	2	6	5	11	6	6	16	7	1
7	33	48	23	8	13	15	10	1	10	14	7	6	10	19	6	1
8	22	41	16	12	10	14	11	3	11	10	5	5	1	17	0	4
9	20	27	8	13	6	12	4	9	9	4	4	0	5	11	0	4
10	24	36	18	2	10	11	8	0	12	9	8	1	2	16	2	1
11	26	28	23	4	3	14	10	1	14	5	11	3	9	9	2	0
12	32	33	24	8	10	15	10	4	14	6	10	2	8	12	4	2
1	24	33	22	4	8	11	10	1	6	7	5	2	10	15	7	1
2	34	42	23	5	9	17	9	1	19	11	10	4	6	14	4	0
3	39	35	25	1	14	10	6	0	24	11	13	1	1	14	6	0
合計	344	456	269	86	115	177	121	30	159	106	102	37	70	173	46	19
	1,155				443				404				308			
平均	29	38	22	7	10	15	10	3	13	9	9	3	6	14	4	2
	120				46				42				32			

【相談者内訳実績】

(件)

月	全体						面河						美川						柳谷					
	本人	家族	知人親戚	民生委員	関係機関	行政	本人	家族	知人親戚	民生委員	関係機関	行政	本人	家族	知人親戚	民生委員	関係機関	行政	本人	家族	知人親戚	民生委員	関係機関	行政
4	43	25	2	4	22	7	23	9	0	0	10	3	8	9	2	4	7	3	12	7	0	0	5	1
5	59	27	2	1	38	10	36	11	0	0	6	4	10	13	1	0	20	6	13	3	1	1	12	0
6	48	19	5	0	22	5	25	7	3	0	4	2	10	5	0	0	12	1	13	7	2	0	6	2
7	40	28	5	3	29	7	22	10	1	0	5	1	11	7	0	0	14	5	7	11	4	3	10	1
8	31	23	2	3	25	7	19	9	1	0	7	2	6	7	1	1	11	5	6	7	0	2	7	0
9	26	14	2	3	14	9	19	4	0	0	6	2	1	6	1	1	4	4	6	4	1	2	4	3
10	29	21	2	4	12	12	16	5	0	1	5	2	5	9	2	2	3	9	8	7	0	1	4	1
11	27	26	1	8	14	5	14	7	0	4	3	0	8	11	1	1	8	4	5	8	0	3	3	1
12	42	17	5	6	23	4	22	9	3	0	5	0	7	7	1	3	12	2	13	1	1	3	6	2
1	29	15	4	6	20	9	14	6	2	0	6	2	6	4	0	2	4	4	9	5	2	4	10	3
2	38	21	3	4	29	9	19	6	1	0	9	1	10	11	2	2	11	8	9	4	0	2	9	0
3	33	16	2	11	29	9	16	4	0	0	9	1	13	8	1	5	14	8	4	4	1	6	6	0
合計	445	252	35	53	277	93	245	87	11	5	75	20	95	97	12	21	120	59	105	68	12	27	82	14
	1155						443						404						308					
平均	37.1	21.0	2.9	4.4	23.1	7.8	20.4	7.3	0.9	0.4	6.3	1.7	7.9	8.1	1.0	1.8	10.0	4.9	8.8	5.7	1.0	2.3	6.8	1.2
	112.6						44.2						38.4						30.1					

【相談内容内訳実績】

(件)

	全体	面河	美川	柳谷
介護相談	69	45	10	14
高齢者福祉サービス相談	106	15	10	81
在宅福祉相談	67	64	0	3
入所退所相談	22	11	8	3
医療相談	107	97	4	6
介護用品	280	112	60	108
福祉用具	99	33	40	26
住宅改修	123	15	82	26
介護保険に関する相談	162	42	113	7
保健事業の相談	14	0	14	0
苦情に関する相談	2	0	2	0
その他	263	70	120	73
合計	1,314	504	463	347
平均	110	42	39	29

※重複計上あり

【対応時間帯】

8:30～12:00	619
12:00～17:15	508
17:15～0:00	17
0:00～8:30	11
休日対応	0

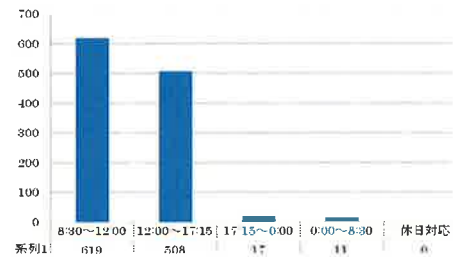

【相談対応実績】

相談助言・情報提供	827
サービス申請・紹介	50
関係機関への連絡・調整	886
家庭訪問	283
その他	239

※重複計上あり

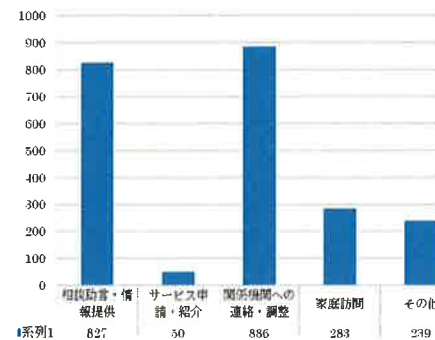

【実態把握調査世帯別件数】

独居高齢者	482
高齢者世帯	128
子供と同居世帯	22
その他	3

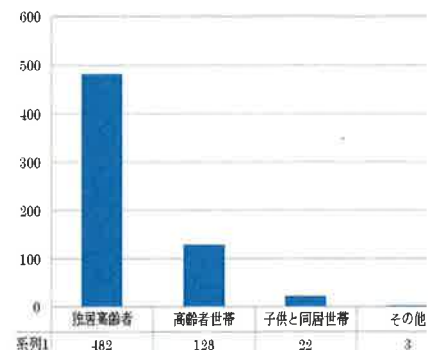

【相談対応し、利用に結びついたサービスの内容】

通所介護	9
通所リハビリテーション	0
訪問介護	7
訪問リハビリ	0
訪問看護	1
住宅改修	26
福祉用具購入	12
ショートステイ	1
施設入所	3
権利擁護事業（成年後見など）	1
町事業（介護用品支給等）	1
医療機関受診	7
保健事業	0
その他	25

※重複計上あり

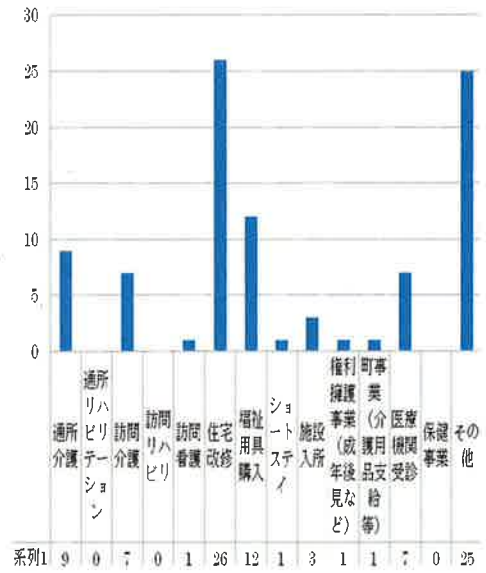

1 2. 高齢者生活支援ハウスの経営に関する事業

(1) 高齢者生活支援ハウス管理事業（久万高原町指定管理事業）

久万高原町内の高齢者に対し、介護支援機能、居住機能及び交流機能を総合的に提供することにより、高齢者が安心して健康で明るい生活を送れるよう支援し、もって高齢者の福祉増進を図るため高齢者生活支援ハウスの指定管理者として事業を実施した。

【入居実績】 (人)

月	面河
4	10
5	10
6	9
7	8
8	8
9	8
10	8
11	10
12	10
1	10
2	9
3	9
平均	9.1

入居者数（平成25年3月31日現在）		(人)
		9

空き部屋数		(人)
		3
内訳	1人部屋	3
	2人部屋	0

13. 地域生活支援事業の経営に関する事業

(1) 指定相談支援事業（地域生活支援事業）

利用者がその有する能力及び適性に応じ、自立した日常生活又は社会生活を営むことができるよう、利用者の身体その他の状況及びその置かれている環境に応じて、利用者または障がい児の保護者の選択に基づき、適切な障害福祉サービス等が、多様な事業者から、総合的且つ効率的に提供されるよう相談に応じた。

【内訳】

(件)

月	相談方法内訳				相談地区内訳				障害者別内訳			
	電話	来所	訪問	その他	久万	面河	美川	柳谷	身体	知的	精神	重複
4	2	5	7	0	10	1	3	0	3	3	8	0
5	7	4	11	0	15	3	4	0	2	5	15	0
6	6	3	10	0	11	1	7	0	3	5	11	0
7	3	2	6	0	9	0	2	0	2	2	7	0
8	1	3	11	0	10	3	2	0	2	3	10	0
9	1	2	10	0	11	0	2	0	4	2	7	0
10	5	3	11	0	8	2	9	0	6	4	9	0
11	1	3	8	0	6	2	4	0	2	3	7	0
12	6	0	9	0	13	0	2	0	3	5	7	0
1	2	1	8	0	6	1	4	0	3	2	6	0
2	4	5	6	0	11	0	4	0	3	4	8	0
3	1	1	5	0	4	0	3	0	2	1	4	0
合計	39	32	102	0	114	13	46	0	35	39	99	0
	173				173				173			
平均	3	3	9	0	10	1	4	0	3	3	8	0
	4				4				4			

※電話相談 1,000円/1件 来所相談 2,000円/1回 訪問相談 4,000円/1回

(2) 障害者移動支援事業（地域生活支援事業）

屋外での移動が困難な障害者及び障がい児に対して、地域における自立支援生活及び社会参加を促進することを目的として、外出のための支援を実施した。

【事業実績】

月	本所				
	利用者数	回数	時間数	保険者請求 (円)	利用者負担 (円)
8	1	1	8	10,170	1,130
合計	1	1	8	10,170	1,130
平均	1	1	8	10,170	1,130

(3) 重度身体障害者日中一時支援事業（地域生活支援事業）

日常生活を営むのに著しく支障のある在宅の重度身体障害者に、日中における活動の場を提供し、重度身体障害者を日常的に介護している家族の負担軽減を図るための支援を、面河支所及び美川支所のデイサービスセンターにおいて実施した。

利用できる対象者は、久万高原町内に住所を有する町内在宅の障がい者で、上肢両下肢に及ぶ肢体不自由で、身体障害者福祉法の規定により交付を受けた身体障害者手帳を取得し、身体障害者等級表による等級が1級の者、または障害者自立支援法の規定により障害程度区分5以上の認定を受けた者。

【提供実績】

(人)

月	全体		面河		美川	
	利用者数	利用延人数	利用者数	利用延人数	利用者数	利用延人数
4	3	31	2	20	1	11
5	3	29	2	21	1	8
6	3	27	2	19	1	8
7	3	32	2	21	1	11
8	3	21	2	15	1	6
9	3	25	2	18	1	7
10	3	27	2	19	1	8
11	3	32	2	22	1	10
12	3	19	2	12	1	7
1	3	24	2	17	1	7
2	3	21	2	16	1	5
3	3	29	2	22	1	7
合計	36	317	24	222	12	95
平均	3	26	2	19	1	8

【収入実績】

(円)

月	全体	面河	美川
4	331,040	197,900	133,140
5	308,110	211,280	96,830
6	341,660	244,830	96,830
7	404,720	271,580	133,140
8	263,950	191,330	72,620
9	316,170	231,450	84,720
10	341,660	244,830	96,830
11	404,980	284,960	120,020
12	235,930	151,210	84,720
1	305,412	220,692	84,720
2	267,842	207,322	60,520
3	369,670	284,950	84,720
合計	3,891,144	2,742,334	1,148,810
平均	324,262	228,528	95,734

1 4. 障害福祉サービス事業の経営に関する事業

(1) 指定障害者居宅介護事業（障害者自立支援法事業）

利用者及び障害児が居宅において日常生活を営むことができるよう、利用者及び障害児の身体その他の状況及びその置かれている環境に応じて、入浴、排泄及び食事等の介護及び調理、洗濯及び掃除等の家事並びにこれらに付随する生活等に関する相談等のサービスを提供した。

【事業実績】

月	本所				
	利用者数	回数	時間数	保険者請求 (円)	利用者負担 (円)
4	14	154	199	523,628	5,652
5	16	172	212	589,620	5,080
6	15	182	245	634,582	5,328
7	16	179	219	603,083	5,977
8	17	186	231	634,847	5,003
9	18	175	216	594,634	4,506
10	18	182	216	567,260	5,080
11	18	168	201	549,603	5,977
12	18	154	197	542,597	3,533
1	15	157	197	546,566	5,804
2	15	129	163	441,967	3,533
3	15	160	203	554,957	5,003
合計	195	1,998	2,499	6,783,344	60,476
平均	16	167	208	565,279	5,040

(2) 同行援護事業（障害者自立支援法事業）

視覚障害により移動に著しい困難を有する人に対し、外出時に同行して移動に必要な情報を提供するとともに、移動の援護等を実施した。

【事業実績】

月	本所				
	利用者数	回数	時間数	保険者請求 (円)	利用者負担 (円)
4	3	4	8.5	22,400	0
5	3	5	14.0	34,240	0
6	3	6	15.0	36,760	0
7	3	4	16.5	37,810	0
8	2	4	13.5	32,610	0
9	1	2	3.0	6,930	0
10	3	7	19.5	49,800	0
11	3	7	17.5	45,290	0
12	3	5	19.5	44,900	0
1	3	8	14.0	45,200	0
2	3	12	27.5	76,360	0
3	3	12	26.0	73,670	0
合計	33	76	194.5	505,970	0
平均	3	6	16.2	42,164	0

(3) 特定相談支援事業・障害児相談支援事業

障害福祉サービス等を申請した障害者（児）について、サービス等利用計画の作成を行った。

【障害者サービス利用計画作成実績】

月	全体	
	作成件数	委託料
4	7	128,800
5	6	89,700
6	7	108,100
7	9	148,350
8	11	171,350
9	11	167,900
10	8	121,100
11	8	117,650
12	11	169,400
1	9	136,050
2	12	180,900
3	10	147,550
合計	109	1,686,850
平均	9	140,571

(4) 指定一般相談支援事業

入所施設や精神科病院等からの退所・退院にあたって支援を要する者に対し、地域移行に向けた支援や、入所施設や精神科病院から退所・退院した者、家族との同居から一人暮らしに移行した者、地域生活が不安定な者等に対し、地域生活を継続していくための支援を行った。

【地域相談支援実績】

月	地域移行支援		地域定着支援			
	件数	給付費	件数	体制確保給付費	件数	緊急時支援給付費
4	0	0	0	0	0	0
5	0	0	0	0	0	0
6	0	0	0	0	0	0
7	0	0	0	0	0	0
8	0	0	0	0	0	0
9	0	0	1	4,500	1	7,000
10	0	0	3	10,350	0	0
11	0	0	3	12,450	2	14,000
12	0	0	3	10,350	0	0
1	0	0	2	6,900	0	0
2	0	0	2	6,900	0	0
3	0	0	2	6,900	0	0
合計	0	0	16	58,350	3	21,000
平均	0	0	1	4,863	0	1,750

15. 福祉相談事業に関する事業

(1) 心配ごと・人権・行政相談所の開設

人権擁護委員・行政相談委員・心配ごと相談委員による無料相談所の開設。

◇ 本所は毎月定例で20日（6月は1日）に実施した。

面河支所・柳谷支所は偶数月・美川支所においては奇数月の20日（6月は1日）に実施した。

◇ 開設時間帯 6月を除き14:00～18:00。

6月については、13:00～19:00。

(2) 法律相談所の開設

弁護士、司法書士による無料法律相談所の開設。

◇ 本所 弁護士により奇数月の毎月6日に実施した。

美川支所 司法書士により毎月5日に実施した。

※ 法律相談の開設日が休日の場合は直近の翌営業日に実施。予約者がいない場合は休止。

16. 福祉バス運行事業の経営に関する事業

(1) 美川福祉バス運行事業（久万高原町委託事業を再委託）

高齢化社会の中、美川地区住民の交通の利便性を確保し、地域福祉の向上を図ることを目的とし、美川福祉バスの運行事業を実施した。

【実績集計表】

月	往路 利用者数	復路 利用者数	往路・復路 利用者数 合計	運行日数	往路 1日平均 利用者数	復路 1日平均 利用者数	往路・復路 1日平均 利用者数
4	152	70	222	20	7.2	3.3	10.6
5	175	97	272	21	8.3	4.6	13.0
6	175	61	236	21	7.6	2.7	10.3
7	164	54	218	21	8.6	2.8	11.5
8	201	102	303	23	9.1	4.6	13.8
9	170	85	255	19	8.1	4.0	12.1
10	179	86	265	22	9.4	4.5	13.9
11	183	91	274	21	9.6	4.8	14.4
12	167	80	247	19	8.8	4.2	13.0
1	158	73	231	19	7.9	3.7	11.6
2	153	64	217	19	0.6	0.3	0.9
3	163	67	230	20	8.0	3.3	11.3
合計	2,040	930	2,970	245	93.4	42.8	136.2
平均	170	78	248	20	7.8	3.6	11.4

17. まごころ銀行の設置運営に関する事業

久万高原町民の善意の預託を受けて、これを効果的に還元し、もつて社会福祉の増進に寄与することを目的として、まごころ銀行を設置し運営した。

- ◇収入 平成24年度善意の寄付金額 2,193,848円
- ◇支出 各種団体への助成金支出・久万高原町福祉事業負担金等へ繰入 等々

18. 生活福祉資金貸付事業に関する事業

(1) 生活福祉資金貸付事業

生活福祉資金貸付金事業借入状況 (平成25年3月現在)

資金種別	借入件数	貸付残金 (平成25年3月現在)
○更生資金 (生業費)	1	1,599,197
○福祉資金 (福祉費)	1	4,002,789
○住宅資金	1	1,645,747
○修学資金	2	2,974,130
○緊急小口資金	0	0
合計	5	10,221,863

【生活福祉資金相談・支援状況】

高齢者世帯	3
障がい者世帯	2
低所得世帯	31
生活保護世帯	14
父子・母子寡婦世帯	0
一般世帯	0
その他	0

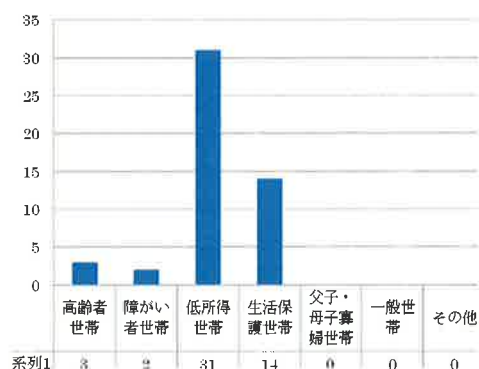

(2) 久万高原町社協小口資金貸付金

- 貸付状況 10件
- ◇ 生活資金 10件 (貸付残高 260,500円)

19. その他、この法人の目的達成のため必要な事業